

**I. MUNICIPALIDAD DE CALBUCO
CONCEJO MUNICIPAL**

SESION ORDINARIA

ACTA N° 003

DIA 22 DE DICIEMBRE DEL 2008

CONCEJO MUNICIPAL DE CALBUCO

ACTA N° 003

- 1.- En Calbuco a 22 de Diciembre del año 2008.
- 2.- El Sr. Alcalde de la comuna y pdte. Del Concejo saluda a los Sres. Concejales y abre la reunión en nombre de Dios y de la Patria.
- 3.- Tipo de sesión: ORDINARIA
- 4.- Hora de Inicio : 18:00 horas
Hora de Término : 19:30 horas

5.- ASISTENCIA

CONCEJAL SR. RAMON ANDRADE CHAVEZ
CONCEJAL SRA. ANA CELIA DIAZ VELASQUEZ
CONCEJAL SR. LUIS GARAY VARGAS
CONCEJAL SR. NELSON VILLARROEL CASTRILLON
CONCEJAL SRA. DORIS VILLARROEL GALLARDO
CONCEJAL SR. PEDRO YAÑEZ URIBE
ALCALDE Y PRESIDENTES DEL CONCEJO SR. RUBEN CARDENAS GOMEZ

FUNCIONARIOS MUNICIPALES:

SR. ORLANDO BELLO ALVARADO, JEFE SECPLAN
SRA. KAREN VICENCIO DE LA VEGA, DIRECTORA DE CONTROL

SECRETARIA CONCEJO Y SECRETARIA MUNICIPAL (S) SRA. CAROLA SANCHEZ FIGUEROA

6.- TABLA

- 6.1.- Saludos Sr. Alcalde
- 6.2.- Lecturas Actas
- 6.3.- Correspondencia recibida
- 6.4.- Cuenta Sr. Alcalde
- 6.5.- Participación Sr. Director Regional (s) Chile Deportes sobre Corporaciones deportivas Municipales
- 6.6.- Participación del encargado oficina Red Vial
- 6.7.- Traslado patente de alcoholes solicitado pro Sra. Yocelyn Tamara Villarroel Silva
- 6.8.- Asignación Municipal odontólogo Sr. Rodxon Andrade B.
- 6.9.- Subvención a parroquia Calbuco para construcción de nichos.
- 6.10.- Modificación presupuestaria Municipal
- 6.11.- Hora de incidentes

7.- DESARROLLO DE LA SESION

7.1.- CORRESPONDENCIA RECIBIDA

- Se dá lectura a Oficio N° 78 del 10.02.2008 de Contraloria Regional de Los Lagos que remite informe sobre fiscalización efectuada en Municipalidad de Calbuco
- Of. Ord. N° 916 del 22 de Dic del 2008 del DESAM que indica que Odontologo no solicitará asignación Municipal para el pte. Año
- Of. Ord. N° 275 del 10.12.2008 del Concejal Sr. Nelson Villarroel solicitando apoyo para caso social
- Of. Ord. N° 275 del 10.12.2008 del Concejal Sr. Nelson Villarroel solicitando visita social urgente.
- Of. Ord. N° 276 del 10.12.2008 del Concejal Sr. Nelson Villarroel solicitando reactualización de ficha de protección social a caso.
- Of. Ord. N° 278 del 11.12.2008 del Concejal sr. Nelson Villarroel solicitando visita social .
- Carta de niñas Hogar Residencial Calbuco.

7.2.- PARTICIPACION ENCARGADO OFICINA DE RED VIAL

Se adjunta informe de gestión entregado por el encargado.

7.3.- PARTICIPACION DIRECTOR (S) CHILEDEPORTES SR. MARIO MADRID

Profesional explica los pasos a seguir en materia de constitución de Corporaciones deportivas, dá a conocer los alcances de esta, los objetivos que persigue , quienes deben componerla, asimismo ofrece el apoyo técnico de Chiledeportes en el evento de que el Municipio disponga su constitución

7.4.- TRASLADO PATENTE DE ALCOHOLES SRA. YOCELYN TAMARA VILLARROEL SILVA

VOTACION

CONCEJAL SR. RAMON ANDRADE CHAVEZ: SE ABSTIENE
CONCEJAL SRA. ANA CELIA DIAZ VELASQUEZ: APRUEBA
CONCEJAL SR. LUIS GARAY VARGAS: APRUEBA
CONCEJAL SR. NELSON VILLARROEL CASTRILLON: SE ABSTIENE
CONCEJAL SRA. DORIS VILLARROEL GALLARDO: SE ABSTIENE
CONCEJAL SR. PEDRO YAÑEZ URIBE: APRUEBA
ALCALDE Y PRESIDENTES DEL CONCEJO : SE ABSTIENE

RESULTADO DE LA VOTACION

CUATRO ABSTENCIONES Y TRES VOTOS A FAVOR

ACUERDO

NO APROBAR TRASLADO DE PATENTE DE ALCOHOLES SOLICITADA POR LA SRA. YOCELYN TAMARA VILLARROEL SILVA.

SOLICITAR AL ASESOR JURIDICO EMITA INFORME RESPECTO SI EL CONVEJO TIENE LA FACULTAD DE NEGAR UN TRASLADO DE PATENTES TOMANDO EN CONSIDERACION Q UE EL LUGAR QUE SE SOLICITA ES DE ALTA VULNERABILIDAD.

7.5.- SUBVENCION PARROQUIA SAN MIGUEL PARA LA CONSTRUCCION DE NICHOS EN CEMENTERIO

VOTACION

CONCEJAL SR. RAMON ANDRADE CHAVEZ: APRUEBA
CONCEJAL SRA. ANA CELIA DIAZ VELASQUEZ: APRUEBA
CONCEJAL SR. LUIS GARAY VARGAS: APRUEBA
CONCEJAL SR. NELSON VILLARROEL CASTRILLON: APRUEBA
CONCEJAL SRA. DORIS VILLARROEL GALLARDO: APRUEBA
CONCEJAL SR. PEDRO YAÑEZ URIBE: APRUEBA
ALCALDE Y PRESIDENTES DEL CONCEJO : APRUEBA

RESULTADO DE LA VOTACION

SIETE VOTOS FAVORABLES AL ACUERDO

ACUERDO

APROBAR UNA SUBVENCION DE \$1.900.000 MAS IVA A LA PARROQUIA SAN MIGUEL DE CALBUCO PARA LA CONSTRUCCION DE NICHOS EN EL CEMENTERIO.

7.6.- PROPUESTA DE MODIFICACION PRESUPUESTARIA MUNICIPAL

VOTACION

CONCEJAL SR. RAMON ANDRADE CHAVEZ: APRUEBA
CONCEJAL SRA. ANA CELIA DIAZ VELASQUEZ: APRUEBA
CONCEJAL SR. LUIS GARAY VARGAS: APRUEBA
CONCEJAL SR. NELSON VILLARROEL CASTRILLON: APRUEBA
CONCEJAL SRA. DORIS VILLARROEL GALLARDO: APRUEBA
CONCEJAL SR. PEDRO YAÑEZ URIBE: APRUEBA
ALCALDE Y PRESIDENTES DEL CONCEJO : APRUEBA

RESULTADO DE LA VOTACION

SIETE VOTOS FAVORABLES AL ACUERDO

ACUERDO

APROBAR MODIFICACION PRESUPUESTARIA MUNICIPAL QUE SE ADJUNTA.

7-7.- HORA DE INCIDENTES

- Directora de Administración y finanzas informa sobre los telefonos celulares que se encuentran disponibles para el uso de los Ses. Concejales.
- Empresario interesado en licitación del servicio de aseo realiza consultas acerca de proceso de postulación .

El Concejel Sr. Nelson Villarroel:

- Consulta sobre paneles para Iglesia de Abato que venga con Visto bueno de Parroquia.
- Solicita retomar apertura de pedraplén
- Denuncia segundo robo en posta Avellanal, ver protección para ventanas.
- Sra. Daniela Oyarzo (hija de Sr. Joge Oyarzo Q.E.P.D. necesita trabajar.
- Solicita informe sobre salas cunas y empresas constructoras a cargo

El Concejel Sr. Pedro Yañez:

- Solicita revisar ordenanza de juegos electrónicos
- Solicita inspeccionar pasarela de San Antonio ante proxima Fiesta de la Candelaria.

Se cierra la sesión siendo las 19:30 horas



RUBEN CARDENAS GOMEZ
ALCALDE
PDTE. CONCEJO MUNICIPAL

CAROLA SÁNCHEZ FIGUEROA
SECRETARIA MUNICIPAL (S)
SECRETARIA DEL CONCEJO MUNICIPAL

CALUCO, 22 DE DICIEMBRE DEL AÑO 2008

Informe de Gestión Departamento Red Vial 2008



ENERO 2009

Introducción

La oficina de Red Vial es la encargada de realizar la mantención periódica de los caminos secundarios de la comuna de Calbuco, así como también de la apertura de nuevos caminos, recargue, colocación de alcantarillas, además de ser importante apoyo a diferentes organizaciones sociales, pero en forma principal trabajar en la colaboración de los diferentes departamentos del municipio que requieran del apoyo de la oficina de Red Vial.

Organigrama

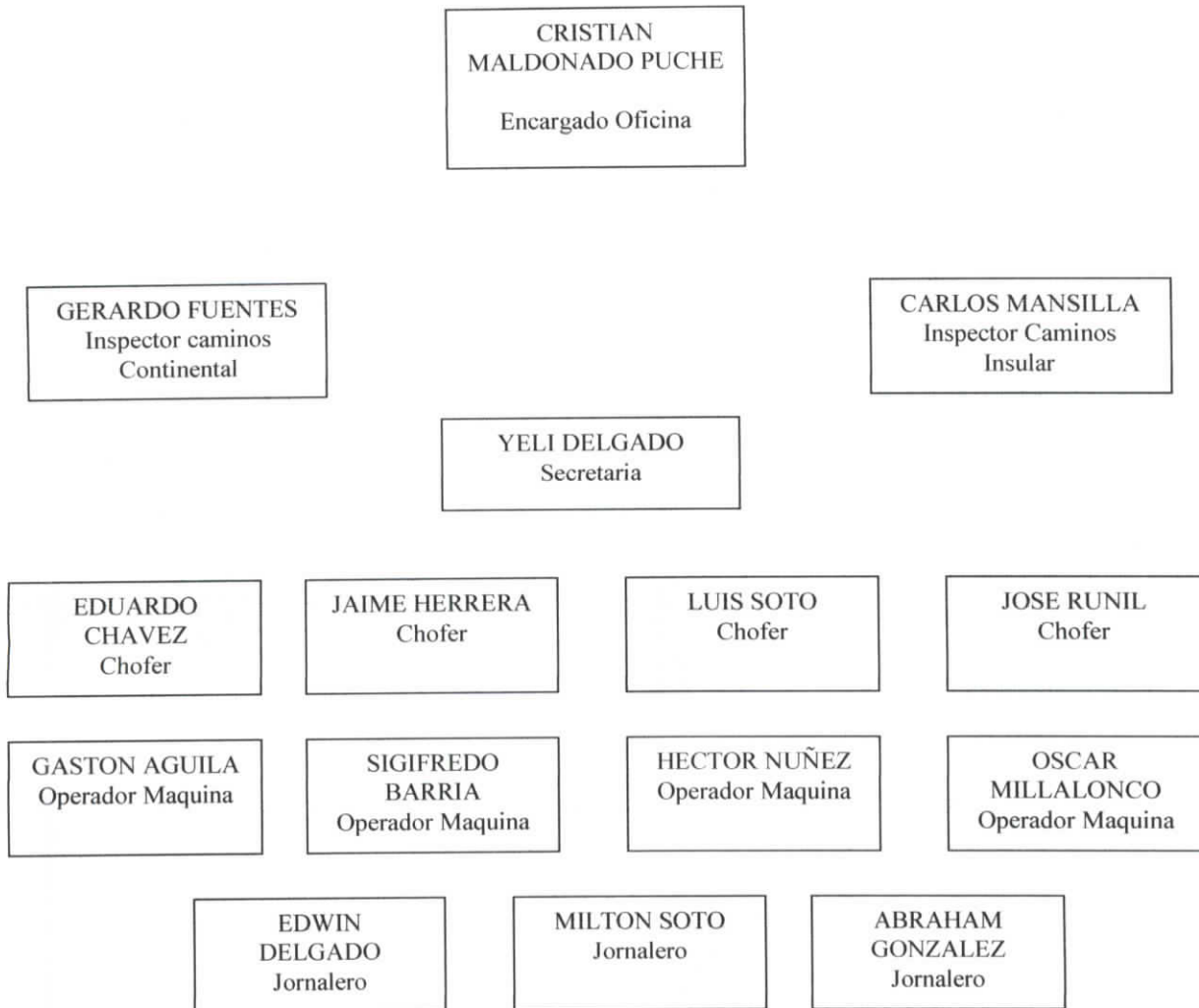

Funciones Personal Departamento

Cristian Maldonado P., Encargado de Oficina

- Coordinar Actividades diarias del departamento.
- Conductor de camioneta.
- Atención diaria de Público.
- Supervisión de trabajos en terreno.

Inspectores de Caminos.

- Visitas Domiciliarias.
- Solicitud de Oficina para coordinación de trabajos.
- Informes Obras en ejecución.

Secretaria

- Funciones administrativas de oficina.

Choferes

- Conducir camiones pertenecientes al departamento.

Operadores de Maquinas

- Operar maquinaria pesada perteneciente al departamento.

Jornales

- Prestar apoyo de mano de obra.

Funcionarios del departamento



Funcionarios administrativos, inspectores, conductores, operadores.

Vehículos y Maquinaria del Departamento.

1. Camioneta doble cabina Nissan patente N° YN-5982
2. Camión Tolva Mercedes Benz patente VT-7499
3. Camion Tolva Ford patente UP-4368
4. Camion Tolva Ford Patente NW-3591
5. Motoniveladora patente RU-7237
6. Excavadora BG-FX-19
7. Retroexcavadora YN-5988
8. Retroexcavadora NW-3589
9. Bukdocer UB-8828
10. Retroexcavadora NW-3588
11. Camion Tolva volkswagen RX-1888

Gestión Departamento Red Vial año 2008

Atención a Solicitudes de la Comunidad

Se repartieron 720 camionadas de material estabilizado a los solicitantes durante el año 2008.

Apertura de Caminos

Se abrieron caminos en los siguientes sectores de la comuna:

Rosario alto, Yaco Bajo, Huito, Rosario Central, Siete Colinas, Rulo Alto, Rulo San Agustín, Putenio, La Fisca, Aguantao, El Dao, Colaco, Avellanal, Chayague, Punta Auco, Aingo, San Ramón, Machil, Chauquear, LLaicha.



Recarga de Caminos.

En los sectores de, Quinua, Camino principal Pureo, Camino San Antonio, Chuyehua, caminos laterales Yaco Alto, Yaco Bajo, Entre Yacos, Cruce Cárdenas, Cruce Quintuy, Peñasmo, Alto Muro, El Dao, Camino lateral cuatro ases, Camino Dao Cementerio, Camino escuela Aguantao, Camino escuela Colaco, Chayague camino Trujillo, Punta Auco, Peuque 1, Camino Alonso de Ercilla (Pargua), Camino Aingo las Quemadas, Camino Quila alta, Avellanal, Camino La Fisca, Las Antenas, las Parcelas camino 1, Laguna Troya Putenio, Caminos la Antena Rulo Alto, Camino Molina Rulo Bajo, Rosario Central caminos laterales, San

Agustín Lateral, Sector Troncal Puluqui, San Ramón Costero, Machil Costero, Chasquear, Camino escuela Llaicha.



Acondicionamiento de recintos deportivos

En los sectores de, San Agustín, Peñasmo, Huayun, Rulo Alto, Chayague, Caicaen, 15 de Septiembre, yaco Bajo, Pargua.

Durante el año se presto apoyo permanente a obras realizadas por el municipio, a través de la oficina de Secplan, como entrega de Gaviones, Construcción de fosas para redes de agua, habilitación de terrenos patio escuela caicaen, 15 de septiembre, chayague, san Antonio, aguantao, Quenu, cancha Hermanos Carrera, Estadio Municipal.

Recarga de Calles.

Se recargaron las calles de los sectores urbanos, Los Naranjos, Bellavista, Apertura Y recarga Estero López, Las Vertientes, El Molino, Caracolito, Pasaje Klenner, 10 de Mayo, 15 de Septiembre, Presidente Ibáñez, Eulogio Goycolea, Costanera Mar Azul.



Otras actividades realizadas por Red vial.

Durante el año 2008 la oficina de Red Vial debió arrendar dos pozos para extraer material para el recargue de los caminos de la comuna, uno en la isla Puluqui sector de Pergue y en el sector de Yaco Bajo. También se contrató mano de obra para desarrollar mantenciones de caminos, desmalezado y aseo.



Construcción de pozos de captación de Agua.

Se construyeron pozos de captación de agua para los sectores de , Rulo, Rosario, Pureo, Yaco Alto y Bajo, Huayun, Huito, El Yale, San Agustín , Calbuco.

Apoyo reparación de postas.

Se entregaron material árido y bolones para apoyo a la reparación de las postas de salud de los sectores de Pargua.

Se entregaron materiales áridos y bolones para el sector de punta blanca, punta Aichu, así como también el retiro de escombros del sector.

Instalación de Alcantarillas

En los sectores de Chayague, 10 de Mayo, además de la totalidad de los caminos recargados durante el periodo.

Apoyo de Emergencia

Se presto apoyo al departamento de emergencia en caso de accidentes, incendios forestales, evacuaciones de agua, retiro de escombros en derrumbes cortes de camino, derrumbes en punta Aichu, derrumbe sector Terpel, derrumbe Camino Colaco, derrumbe sector la Vega, así como imprevistos ocurridos por solicitud de la comunidad.

Apoyo departamento Social.

Traslado de viviendas, materiales de construcción, etc.....

Caminos Concluidos

San Antonio Estero, Chayague camino Trujillo, camino Tepul el Dao, Rosario alto Camino Molina, entre otros.

Durante el periodo 2008 la oficina de Red Vial a través del encargado de esta, realizó todas las gestiones de traslado de maquinaria al sector insular con empresas privadas sin costo para el municipio.

*** En anexos detalles de los sectores donde se trabajó el año 2008 y pendientes 2009.**

Proyecciones para el 2009

- Recargue y mantención de caminos de la apertura 2008, como son los de Rulo, Rosario, Huito alto, Yaco Bajo, Alto Chuyegua, La Fisca, San Ramón, Machil.
- Entrega de material árido, solo a instituciones.
- Terminó de recintos deportivos, Rulo, Rosario, Caicaen, 15 de Septiembre, Huayun.
- Traslado moto niveladora y camión a isla Puluqui para mantención de caminos, principalmente los que son transitados en transporte de pasajeros.
- Resolver las necesidades planteadas por las personas que acuden a la oficina, previa visita en terreno del inspector de la oficina, así como atención a las solicitudes del señor alcalde mediante documento.
- Apoyar a la oficina de emergencia y departamento social según necesidades del momento, además apoyar a los proyectos municipales en coordinación con la dirección de Secplan.
- Priorizar mantención de caminos enrolados por el municipio y que tengan mayor recorrido de locomoción colectiva y transporte de escolares, como Quinoa central, Yaco alto y Bajo, Huayun, Cruce Quintuy, Peñasmo, el Dao, Rosario, Chayague.
- Implementación de agenda con números telefónicos de todos los integrantes de las organizaciones vecinales de la comuna, para lograr un acercamiento a la comunidad y una mejor comunicación y coordinación de las necesidades y trabajos que se realicen en los diferentes sectores de la comuna.

- Realizar un catastro de todos los caminos enrolados por el municipio para instalar señalética de identificación de los diferentes sectores, en conjunto con el departamento de tránsito.

Necesidades de la oficina

- Ampliación oficina, mejorando la infraestructura e implementación, para prestar un mejor servicio, ya que actualmente no se tienen las condiciones para la atención de público y no tiene la capacidad de albergar a todos los funcionarios.
- Adquisición de un medio de transporte para el traslado de la maquinaria pesada, lo que evitará el desgaste innecesario de la maquinaria, se optimizará el tiempo de trabajo, se disminuirá el riesgo de accidentes, entre otros.
- Habilitación de servicio higiénico para el personal.
- Habilitación de una bodega exclusiva para el departamento, con la finalidad de poder guardar en forma segura herramientas, neumáticos, lubricantes, etc....
- Regularizar los permisos de la circulación y revisión técnica de la maquinaria pesada, (retroexcavadora, moto niveladoras, excavadoras), que actualmente no consta con esta documentación por que no es exigida para efectos de funcionamiento, pero por seguridad de los operadores es necesario contar con esta documentación para efectos de seguros y controles de la autoridad policial.
- Finalmente a modo de sugerencia, hoy día con la cantidad de vehículos, maquinaria, camiones, con la que cuenta el municipio se hace necesario contar con una bomba de combustible propia, lo que lograra un mejor control, mejor calidad del combustible, además de generar un menor gasto para el municipio.

MUNICIPALIDAD DE CALBUCO
RED VIAL

ANEXOS

CAMINOS ABIERTOS Y APERTURAS FALTANTES
ALCANTARILLAS, ETC...
MAPA UBICACIÓN TRABAJOS

Informe detallado de los caminos abiertos y apertura faltante año 2009, alcantarillas y otros.

Sector Caicaen Paso Quenu

Camino con una extensión de 700 metros, hasta la garita de acceso. Se debe trabajar con moto niveladora hasta la playa, camino angosto.

Yaco Bajo.

Camino a playa de don Luís Marín. Extensión de 650 metros, se debe recargar y ensanchar.

Camino troncado con una extensión de 450 metros. Camino lateral hacia la izquierda por terminar con 400 metros, lo cruza un río, se debe instalar alcantarilla (6 tubos de 500cc). Se debe trabajar con retroexcavadora.

Entre Yacos

Camino con extensión de 850 metros en buen estado.

Camino denominado Gutiérrez, con una extensión de 400 metros, se debe instalar una alcantarilla de 300 metros, se necesitan 6 tubos.

Yaco Alto

Camino denominado punta yaca, con una extensión de 1.650 metros, se debe recargar y trabajar con moto niveladora, su estado actual es bueno.

Camino los ducados, con una extensión de 1 kilómetro, se debe recargar y trabajar con moto niveladora, además instalar alcantarilla con 6 tubos de 600cc.

Camino el zorzal, con extensión de 1.200 metros se debe recargar y realizar trabajos con retroexcavadora.

Camino de don Braulio Díaz y Celedonio Díaz, existe actualmente como pequeña faja con apertura, se debe recargar y trabajar con retroexcavadora, se deben instalar tres alcantarillas, con muchas dificultades, ya que se necesitan 10 tubos de 600cc por el caudal de agua que circula.

6 tubos de 500cc, cauce mediano, 6 tubos de 500 cc cauce mediano.
La extensión de este camino es de 600 metros.

Camino que lleva al estero de San Antonio, con una extensión de 1.500 metros, se debe recargar e instalar una alcantarilla de 6 tubos de 500cc.

Chuyegua

Camino la mano, co extensión de 2 kilómetros.

Cruce chuyegua Pureo alto, con 1.200 metros habilitado con estado actual bueno.

Pureo

1.200 metros de extensión en buen estado.

Camino que circunvala por astilleros calbuco, su estado actual es bueno, se debe recargar y pasar moto niveladora, por playa al inicio, se debe rebajar y habilitar.

Quihua

1.000 metros con necesidad de recarga por playa.

800 metros se deben recargar y ensanchar.

Camino frente a empresa marine harvest se debe recarga una extensión de 800 metros.

Camino familia miranda con extensión de 1.000 metros se debe recargar, solo se encuentra con apertura.

Camino final punta frente capilla san Rafael, con extensión de 400 metros, se debe recargar.

Putenio

Camino a laguna de Troya se debe recargar, fosear e instalar alcantarillas, además se debe realizar una faena del desvío del agua que sale de la laguna, la cual inunda el camino y en época invernal lo deja intransitable, la extensión es de 1.000 metros.

Siete Colinas – Rosario Central

1.200 metros se deben recargar, rebajar y realizar cunetas, además de la instalación de 6 alcantarillas.

Camino escuela de siete colinas, con 2.000 metros de extensión se debe recargar, fosear, desmalezar, y trabajar con moto niveladora.

Camino con 1.800 metros rosario central se debe recargar y fosear.

El Espino

Desde el empalme hacia el suroeste camino con extensión de 2.600 metros, se debe trabajar con retroexcavadora, realizar foseo e instalar alcantarillas.

Daitao

Camino con extensión de 1.500 metros se debe realizar foseo y trabajos con moto niveladora.

Rulo

Camino desde la playa hacia el suroeste, con 433 metros de extensión se debe rebajar y trabajar con retro excavadora.

Rosario Playa

Se debe recargar y desmalezar en una extensión de 1.200 metros, ya que es de reciente intervención municipal.

Huito

1.200 metros de camino se debe rebajar cuesta y recargar.

San Agustín

Existe una apertura de un 20% se debe trabajar con retro excavadora, instalar dos tubos de 500cc para cruce de río.

Chayague

Camino Trujillo con 600 metros falta recarga.

El Tambor

Extensión de 450 metros, existe una apertura, se debe rebajar con retroexcavadora.

Mano de obra contratada en forma extraordinaria

15 Jornales para trabajar en la isla Huar, Chipue, la redonda, Quetrolauquen, Colgué, Chucahua, Alfaro, Chauque alto, Nalcahue. Los trabajos realizados fueron cuneteos, desmalezado, bacheo, mantención de caminos y construcción de gaviones.

05 jornales para trabajar en isla Queullin, sector el troncal el faro. Los trabajos realizados fueron ripiar y bachear caminos.

24 jornales para la isla Puluqui, con trabajos en los sectores de machil bajo, Pergue, Pollillo, San Ramón, Machil. Pergue playa. Los trabajos realizados fueron desmalezado, mantención bacheo, ripiar camino, limpieza de alcantarillas, trabajos en construcción de pasarelas, construcción pasarela camino pergue.